

2010
2010.Autumn

秋

かり KARIGANE がね



[季刊]かりがね

NO.350

発行人 ● 社会福祉法人かりがね福祉会



ケアホームそらいろ・あんず より



ライフステージかりがねの大改築工事が始まりました！



【工事費 内訳】

(支 出)

建設工事費	368,550,000 円
設計監理費	20,050,000 円
備品調達費	13,650,000 円
合 計	402,250,000 円

(収 入)

補助金	212,250,000 円
(耐震化整備事業)	
借入金	140,000,000 円
(20年間で償還予定)	
自己資金	50,000,000 円
合 計	402,250,000 円

施工：(株)岡谷組

設計：(株)莫設計同人

＜改築計画概要＞

H22年 7月：A棟（管理棟）解体

H22年 2月：部分竣工

H23年 3月：B及びC棟解体

H23年12月：竣工

ぜひとも建設資金へのご協力をお願いいたします！

「人が元気になれる、生き生きとする、豊かになる」居場所を求めて！

工事期間中、みなさまにはご迷惑をおかけいたしますが、ご理解・ご協力をお願いいたします。



一筆啓上

改築工事開始！ 「創る」の始まり

ライフステージかりがね（旧かりがね学園）の改築工事がこの7月から始まりました。一部を除いてほとんどの建物がこの2年間で新しく生まれ変わります。三十二年前に全国六五〇〇名にも及ぶ設立会員（現、運営会員）の皆さまからいただいた貴重な会費を基にして、社会福祉法人かりがね福祉会が設立され、ライフステージかりがねができました。新しい建物は基本的に「家」のイメージです。（株）莫設計同人の松村正希代表とずっと学び、考え続けてきたのは、「人が元気になれる、生き生きとする、豊かになる」居場所「家」作りです。利用者さん自身の努力も必要なことですが、周りの環境がいのちを守り、居心地の良さや安心感を提供していくことによって、利用者さんが本来持っている力を発揮していく状況をつくっていきます。食べること、排泄すること、寝ること、コミュニケーションをとること、といったことの支援を通じて、五感を刺激し、五感を研ぎ澄ましていきます▼建物は本来利用者さんのためのものです。設計事務所と管理職だけが検討して作るものではなく、現場スタッフや家族、様々な人が参加し、そこに当事者である利用者さんが加わってこそ、「人が元気になる、生き生きとする、豊かになる」居場所が創り出されます。手間がかかるとは思いますが、今後、利用者さんも参加しての現場打ち合わせが行われていきます。建設工事が始まったこれからが本当の意味での「創る」が始まります▼7月7日にはこれまでお世話になった建物に感謝の気持ちを込めて「いままでありがとうございました。」をみんなで行いました。これからもご協力いただいている皆さまに対する感謝の気持ちを胸にしっかりと刻みつつ歩んでいきます。（あ）

この町、どの町
どこへ行こう?

O・DE・KA・KE

探検隊!

第6回

利用者さんが日ごろお出かけしているところ、大好きな場所をご紹介しますページです。
さあ、今回はどんなところにいったのでしょうか?



駅前食堂 えきまえしょくどう

『駅前食堂』さんの紹介文

私たちが通っている、『就労移行&生活訓練事業所・希咲館』の近くに、『駅前食堂』があります。

何故、『駅前食堂』かというところ…。

昔、真田町には電車が走っていて、北本原駅の前にあったので、『駅前食堂』というそうです。

6月28日お昼、希咲館のみなで、駅前食堂へ行き“暑気払い”をしました。さしみ定食・かつ丼・カレーライス・特大うどん・玉子丼・カレーラーメン・冷やし中華・かつ丼…。美味しくて、みんな嬉しそうな顔(^ ^) 欲張って特大うどんを食べた人は、夜ご飯が食べられなかったほどボリューム満点!「食堂」のイメージって… テレビに出てくるようなおばちゃんがいるイメージがあったんだけど、イメージ通りで、とても気さくなおばちゃんだったよ。また、ご飯食べにいきますね。

希咲館にも気軽に寄ってくださいね♪



駅前食堂さんへのインタビュー

Q1 お店を始めて何年くらい経ちますか?

A.45年

Q2 店員さんは何人くらいいますか?

A.5人

Q3 今までに有名人の方が来たことはありますか?

A.報道関係ではSBCテレビ・NBSテレビ・ABNテレビが…

Q4 1番人気のメニューは何ですか?

A.●ぼっぼや定食(ラーメン&もつ煮&半ライス)
●かつ重(醤油風味)

Q5 夜は宴会のお客さんが多いですか?

A.地域の皆さんが良く利用してくれます。

Q6 駅前食堂前にあった駅名は何ですか?

A.北本原

Q7 一番忙しい時期はいつですか?

A.●新年会 ●役場の移動の時 ●忘年会

Q8 お店を始めたきっかけは?

A.近くに飲み屋がなく、一杯飲み屋から…

Q9 年末、年始は営業していますか?

A.すいません… 12/30~1/7まで休んでいます…

Q10 定休日は何曜日ですか?

A.日曜日と祭日

改築に対する 利用者さんの意見

みんなが集まるところがある
といい。みんなと一緒に話すこ
とで話しの輪が生まれる。新し
い台所で何かを作るのもいい
ね。(K.Hさん)

改築中でも仕事を頑張る。冬で
も暖かいところがいい。こたつ
を使ってお茶も飲みたい。工事
を見てるのが好きだよ。
(T.Mさん)



綺麗になるからいいね、大工さ
んたちは大変だね。楽しみに
待ってるよ。(S.Mさん)

嬉しい。早くできないかな。
(G.Mさん)

新しい部屋になっても今まで通り
2人部屋がいいな。今はまだどうな
るのか全然分からない。うんと広く
するのかな?(T.Kさん)

今年もやります!

平成
22年度

かりがねフェスティバル

10月23日 土 開会10:00~閉会15:00

真田地域福祉センター

遊びに
来てね!

ステージイベント

各事業所製品販売コーナー

喫茶コーナー

ゲームコーナー 等々



早く新しいお部屋に行きたい。(S.Fさん)

静かな部屋でゆっくり暮らしたい。お食事どうなるのか気になるなあ。気の合う人達と少人数でご飯食べたいなあ。カッコいい職員増えて欲しい。(A.Mさん)

出来上がったらどうなるのかな、工事が不安。(K.Kさん)

新しく改築してもみんなとワイワイ楽しく暮らしたい。段差がないほうがいい。かてれやから工事をのんびり見てるよ。(K.Sさん)

どんな部屋か気になる。(日当たり、広さなど) 支援員と話し合い、相談して決めていきたい。自分で住む部屋。いい空間になればいいなあ。(C.Kさん)



社会福祉法人 かりがね福祉会 2009 年度 会計報告

■ 資金収支計算書 自 平成21年4月1日 ～ 至 平成22年3月31日

勘定科目		予算	決算	差異
活動による事業収支	収入			
	就労支援事業収入	4,700,000	4,656,378	-43,622
	就労支援事業収入計 (1)	4,700,000	4,656,378	-43,622
	支出			
経常活動による支出	就労支援事業支出	4,930,000	4,393,443	-536,557
	就労支援事業支出計 (2)	4,930,000	4,393,443	-536,557
	就労支援事業活動資金収支差額 (3)=(1)-(2)	-230,000	262,935	492,935
	自立支援費収入	468,467,000	482,718,015	14,251,015
	事業収入	30,980,000	31,018,584	38,584
	経常経費補助金収入	180,000	180,000	0
	寄附金収入	950,000	963,050	13,050
	雑収入	9,378,000	9,640,701	262,701
	受取利息配当金収入	126,000	217,490	91,490
	会計単位間繰入金収入	5,200,000	5,200,000	0
	経理区分間繰入金収入	3,000,000	3,000,000	0
	補助事業等収入	28,591,000	30,888,147	2,297,147
	経常収入計 (4)	546,872,000	563,825,987	16,953,987
	人件費支出	350,822,000	341,042,146	-9,779,854
	事務費支出	62,011,000	54,741,726	-7,269,274
支出	事業費支出	72,308,000	63,807,762	-8,500,238
	借入金利息支出	1,196,000	1,177,225	-18,775
	経理区分間繰入金支出	3,000,000	3,000,000	0
	会計単位間繰入金支出	5,200,000	5,200,000	0
	経常支出計 (5)	494,537,000	468,968,859	-25,568,141
	経常活動資金収支差額 (6)=(4)-(5)	52,335,000	94,857,128	42,522,128
施設による整備等収支	収入			
	施設整備等補助金収入	11,048,000	11,048,000	0
	施設整備等収入計 (7)	11,048,000	11,048,000	0
	支出			
	固定資産取得支出	18,881,000	18,855,708	-25,292
財務活動による収支	施設整備等支出計 (8)	18,881,000	18,855,708	-25,292
	施設整備等資金収支差額 (9)=(7)-(8)	-7,833,000	-7,807,708	25,292
	収入			
	積立預金取崩収入	1,600,000	1,600,000	0
	財務収入計 (10)	1,600,000	1,600,000	0
財務活動による支出	支出			
	借入金元金償還金支出	6,608,000	6,600,800	-7,200
	積立預金積立支出	26,000,000	26,000,000	0
	その他の支出	3,420,000	3,383,240	-36,760
	財務支出計 (11)	36,028,000	35,984,040	-43,960
準備費 (13)	財務活動資金収支差額 (12)=(10)-(11)	-34,428,000	-34,384,040	43,960
	当期資金収支差額合計 (14)=(3)+(6)+(9)+(12)-(13)	7,500,000	52,928,315	45,428,315
	前期末支払資金残高 (15)	151,129,989	151,129,989	0
	当期末支払資金残高 (14)+(15)	158,629,989	204,058,304	45,428,315

■ 貸借対照表 平成22年3月31日現在

資産の部		負債の部	
科目	当年度	科目	当年度
流動資産	221,880,432	流動負債	32,603,121
現金預金	121,072,123	未払金	12,694,373
未収金	100,808,309	預り金	5,127,755
固定資産	475,304,916	賞与引当金	14,780,993
基本財産	306,471,517	固定負債	99,731,528
建物	230,650,954	設備資金借入金	73,254,600
土地	75,820,563	退職給与引当金	26,476,928
その他の固定資産	168,833,399	負債の部合計	132,334,649
建物	39,306,731	純資産の部	
構築物	179,597	基本金	37,452,701
機械及び装置	116,005	基本金	37,452,701
車輦運搬具	16,257,377	国庫補助金等特別積立金	127,652,873
器具及び備品	3,757,256	国庫補助金等特別積立金整備時	127,652,873
投資有価証券	20,000	その他の積立金	84,319,505
移行時特別積立預金	30,650,000	移行時特別積立金	30,650,000
人件費積立預金	5,000,000	人件費積立金	5,000,000
修繕費積立預金	9,200,000	修繕費積立金	11,200,000
備品等購入積立預金	7,500,000	備品等購入積立金	7,500,000
建設積立預金	22,462,505	建設積立金	22,462,505
霊園永代使用権	400,000	返済積立金	7,507,000
返済積立預金	7,507,000	次期繰越活動収支差額	315,425,620
その他の固定資産	26,476,928	次期繰越活動収支差額	315,425,620
資産の部合計	697,185,348	(うち当期活動収支差額)	64,866,103
負債及び純資産の部合計		負債及び純資産の部合計	564,850,699
純資産		負債及び純資産の部合計	697,185,348
脚注			
1. 減価償却費の累計額		223,802,240円	
2. 徴収不能引当金の額		0円	

運営会員

会員の皆様、ご協力ありがとうございます。

※敬称略させていただきます

寄贈物品

堤弥子、小池美治、児玉優一、臼井八代枝、山崎英雄、杉原弘、仲沢文枝、成沢勝、堀内藤宏、鈴木忠志、志賀洋子、真田地域民生児童委員、山宮友生、水上直輝、八ヶ岳名水会、滝澤寿子、山口栄子、小林由佳、(株)タトル・モリエイジェンシー、半田幸枝、金沢綾、北村志津子、アオヤギ印刷、(株)信州さがみ典礼

以上 野菜、お菓子、珈琲、お茶、木彫り、牛乳パック、ウエス、観葉植物、お米券、雑巾、絵本、お米、紙おむつ他

寄付金

岩見太一 小林彰 尾澤智絵 佐藤政弘 中村勝
宮入久与 唐沢順司 塩沢満孝 田中忠雄 宮嶋正範
滝澤健一 弓掛優 宮澤智子 小林俊秋 逸見信一
荒井幸枝 永井万寿夫 徳増征二 上原幸一 内堀進
金沢秀明 山崎憲彦 小池和男 大久保美子
中沢三喜夫 瀬尾忠夫 小林功子 相沢喜世子
佐野健一 坂口哲雄 矢島健二 春原道昭 宮下易吉
中村登喜雄 武捨尚 工藤量男 杉原弘 本田征瑛
宮沢要 清藤芳男 成沢勝 臼井八代枝 前島勲
柳澤正敏 恩田浩子 花岡尚 尾崎昂吉 小林崇章
神津澄夫 小池美治 佐藤光生 向井康昌 鈴木忠志
大久保一海 松沢静司 山崎喜代 赤平年三
高橋弘幸 北澤礼子 小井土昌廣 富岡信男
大島藤之助 大久保傑 増田佐喜男 井出米子
阿部きよ子 高寺徹夫 仲沢一治 仲沢澄枝 小林崇章
合計 2,518,232円

2010年度 運営会員ご入会者

(平成22年4月1日～平成22年7月31日)

■長野県 川上哲 堀内亘 山岸順一 内川静夫
堀内元彦・和子 阪田好男 堀内友明 堀内秀徳
中沢盛雄・俊子 内海洋子 関孝之 塚田弘人
小林彰 臼井八代枝 西沢勝典 大坪義朗・栄子
南澤聖子 宮下正 金子恵 金田とよ子 田中美智子
海瀬進 海瀬喜久夫 清水良一 清水忠利 小野保明
関口和雄 関口喜弘 一之瀬貞美 山崎正人
上原滋樹 関治男 寺澤宏幸 海瀬正之 大井好文
本島迪雄 平瀬登志朗 田中豊年 斉藤克己
福田剛志 小堀博司 桂木恵 奈良千秋 岡嶋正雄
青木和則 清水幸雄 萩原昇一 増田佐喜男
清水邦子 小河孝 花山実 他法人職員 113 名
■東京都 漆原正 ■山梨県 鈴木理恵
■新潟県 中野雅英 ■京都府 岡本治男

運営会費

(平成22年4月1日～平成22年7月31日)

	会員数 (名)	会費 (円)
長野県	157	310,500
北海道		
東北地方		
関東地方	2	11,000
中部地方		
北陸地方	1	1,000
近畿地方	1	10,000
中国地方		
四国地方		
九州地方		
合計	161	332,500

編集後記

暑い日が続いていますが、この機関紙が皆様のお手元に届くころは秋頃にもなり、涼しくなっているでしょうか。全国的に猛暑のこの夏、暑さに負けずに水分を沢山とり、乗り切りたいと思います。

さて、ライフステージがかりがねでは、いよいよ改築工事が始まりました。事務所などがあった旧A棟の解体作業を見ていると少し寂しくなりますが、新しい改築後の期待も膨らみます。そして一緒に生活をしながら利用者さんの期待や不安、また要望などが聞こえてくると、改築というものの大きさを実感するのです。私はかりがねにお世話になってまだ2年目ですが、前々から行ってきたワークショップなどで利用者さんの新たな居場所・家づくりに関われることをとても嬉しく思います。機関紙も今回が350号、気持ちも新たに支援員や利用者さんなど色々な声がつまったものになっています。

(西澤)

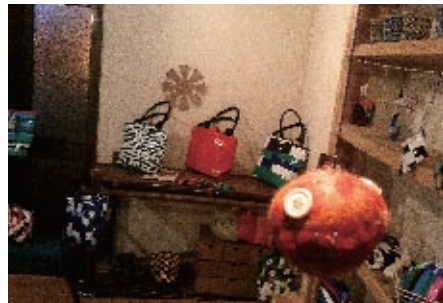

Presented by 風の工房 + OIDEYO ハウス 「おてしごと」展 ご報告

風の工房とOIDEYOハウスは、ものづくりの場所。
そこで「つくられる物」たちと、それを「つくる人」である
「作り手」たちに注目した展示販売会を、長野市の
SLOWcafeずくなし・上田市のルヴァン信州上田店2階烏帽子にて
「おてしごと展」「おてしごと展・2」を開催しました。

両会場ともに沢山の方々がご来場くださり、ありがとうございました。

期間中に行われたワークショップも大盛況で「つくる」ことを「しごと」として日々を送っているメンバーの「おてしごと」を展示から、そして体験して感じて頂くことができ、嬉しく思っています。今後も日々の「おてしごと」を、色々な形でお伝えしていきたいと考えています。

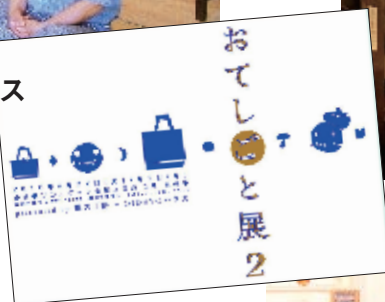



ホームページ リニューアル致しました

<http://www.karigane.or.jp/>

今後とも「社会福祉法人かりがね福祉会」を
どうぞよろしくお願い申し上げます。

社会福祉法人かりがね福祉会本部

〒386-2201 長野県上田市真田町長6430-1 ライフステージかりがね内 TEL.0268-72-3431 FAX.0268-72-4406
有線 2261 URL <http://www.karigane.or.jp/>

会員・読者の皆様からのご意見・ご感想お待ちしております。「機関誌編集委員会」までお寄せ下さい。